

# Termlosen

Kort innføring i begrepsanalyse og terminologiarbeid

Heidi Suonuuti

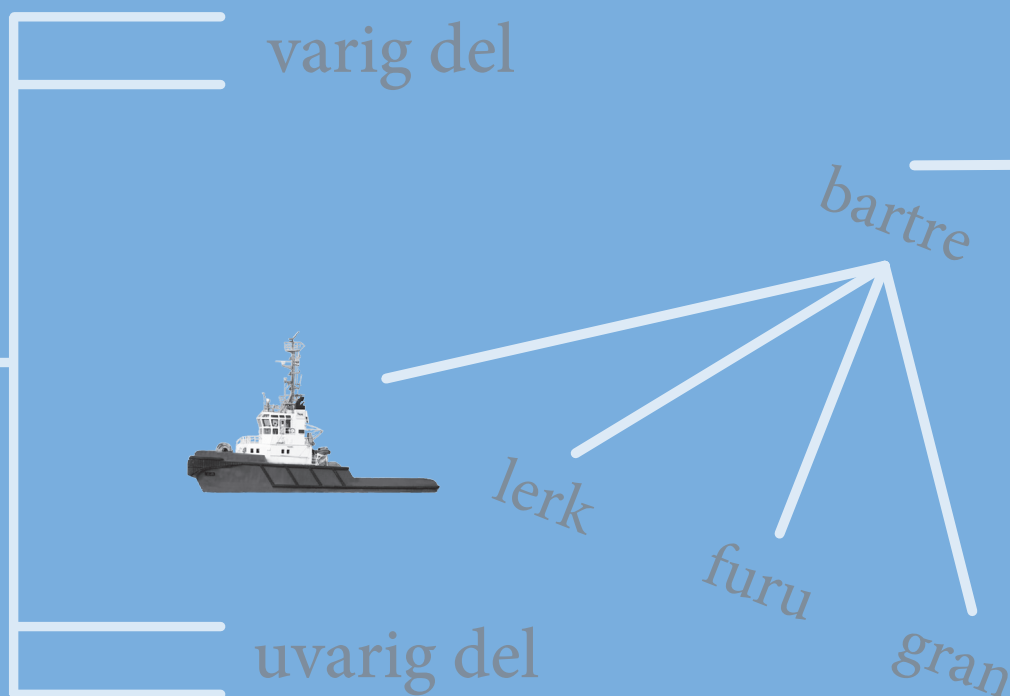



# Termlosen

Kort innføring i begrepsanalyse og terminologiarbeid

Heidi Suonuuti



Språkrådet

Oslo 2015

**ORIGINAL (ENGELSK):**

Heidi Suonuuti, Guide to Terminology

Nordterm 8

Andre utgave

Første utgave trykt 1997

Utgitt av Tekniikan Sanastokeskus ry – Centralen  
för Teknisk Terminologi rf, Finland,  
på vegne av Nordterm

© Heidi Suonuuti, 2001

ISBN 952-9794-14-2

ISSN 1100-9659

**NORSK VERSJON:**

© 2008  Språkrådet

Rettet 2. opplag, 2010

Ajourført 3. opplag, 2012

Ajourført 4. opplag, 2015

<http://www.sprakradet.no>

<http://www.sprakradet.no>

**OVERSETTELSE:**

Björg Nesje Nybø

**REDAKSJON OG TILRETTELEGGELSE:**

Jan Hoel

**DESIGN OG PRODUKSJON:**

[www.kursiv.no](http://www.kursiv.no)

ISBN 978-82-997266-1-8

ISSN 1100-9659

ESPERANTO: Terminologia gvidilo, 1998. ISBN 92-9017-057-3

FINSK: Sanastotyön opas, 2006. ISBN 952-9794-23-1

ISLANDSK: Leiðbeiningar um íðorðastarf, 2004. ISBN 9979-842-61-X

KINESISK: 术语工作指南, 2002. <http://ling.cuc.edu.cn/htliu/tg.html>

KROATISK: Upute za nazivlje, 1999. ISBN 953-6783-00-2

SVENSK: Terminologiguiden, 2004. ISBN 91-631-4906-0

# Forord til den engelske originalversjonen

Alle som arbeider med terminologi, for eksempel med å utarbeide en termliste, må vite hvor de kan finne svar på en rekke spørsmål, før de i det hele tatt kan begynne på selve arbeidet. Hvor begynner man, hvor finner man pålitelige kilder, og hva slags opplysninger skal man samle inn? Hvordan strukturerer og registrerer man opplysningene, og når er datamaskinen et nyttig hjelpemiddel? Hvordan skiller man de forskjellige språkene fra hverandre, hvordan skriver man definisjoner, og hvordan organiserer man hele arbeidsprosessen? Slike spørsmål dukker opp hver gang et terminologiprojekt blir satt i gang, og derfor er det fornuftig å forsøke å benytte løsninger som allerede er utprøvd. De metodene som benyttes ved prosjektarbeid, egner seg godt også til terminologiarbeid. Til og med praktiske småting som volder bry i arbeidet, er ofte av en slik art at standardiserte metoder eller modeller kan være til hjelp. En oversikt over nyttige standarder er oppført på sidene 45–46.

Andre og mindre vanlige spørsmål gjelder kvaliteten på termlista. Ofte dukker ikke spørsmålet om kvalitet opp før mot slutten av terminologiprojektet, eller først når termlista er gitt ut. For selv om en termsamling bygger på best mulige kilder, bør den ikke gis ut før den er bearbeidet. Det viktigste kjennetegnet på kvalitet i en termliste er indre sammenheng i innholdet. Det vil si at det må være klare relasjoner mellom begrepene, og det kommer til uttrykk i entydige definisjoner og termer som ikke motsier hverandre. En slik struktur oppnås bare når materialet utarbeides systematisk. Formålet med dette heftet er å gi en kort innføring i prinsippene og metodene for systematisk terminologiarbeid og vise hvordan de kan utnyttes i praksis. Heftet inneholder derfor ikke alle de opplysninger man trenger. Ytterligere opplysninger er imidlertid å finne i standardene nevnt ovenfor. De bør være obligatorisk lesning for dem som leder terminologiske arbeidsgrupper. Det som imidlertid er mest verdifullt i terminologiarbeid, er lang erfaring og praksis på området. Derfor kan en erfaren terminolog tilby uunnværlig hjelp til å overvinne de hindringene som uunngåelig dukker opp i alle terminologiprojekter. Arbeidsgrupper som tar fatt på et terminologiprojekt

for første gang, oppfordres derfor innstendig til å ta kontakt med en erfaren terminolog når det er mulig.

Selv om systematisk terminologiarbeid åpenbart bidrar til økt kvalitet, kan førsteinntrykket være at metoden er altfor komplisert, tidkrevende og kostbar. Det stemmer imidlertid ikke. Lang erfaring og statistikk fra tidligere prosjekter viser at bruk av terminologiske metoder faktisk fører til kortere prosjekttid og betydelig lavere total-kostnader så snart den første læringsterskelen er passert.

Dette heftet er et sideprodukt av internasjonal standardisering. Det opprinnelige initiativet kom fra brukere som mente at de behøvde en kortfattet innføring i prinsippene og metodene for praktisk terminologiarbeid. En rekke høyt verdsatte kolleger og terminologiinteresserte fageksperter fra Norge, Sverige, Finland, Canada og Østerrike har vært til stor hjelp for meg med nyttige og innsiktsfulle kommentarer. Jeg vil med dette takke dem alle sammen.

Helsingfors i desember 1996

Heidi Suonuuti

# Forord til andre utgave av den engelske originalversjonen

Den reviderte andre utgaven av *Guide to Terminology* inneholder bare noen få endringer, som skyldes at åpenbare feil og utelatelser er rettet.

Da *Guide to Terminology* opprinnelig ble utarbeidet i 1996, fantes det ennå ikke noen enkel og kortfattet veiledning i terminologiarbeid. De internasjonale standardene var altfor teoretiske og innviklede for praktisk terminologiarbeid, og reviderte utgaver av dem var fremdeles bare på planleggingsstadiet. Vanligvis blir fagordlister utarbeidet av grupper med representanter for det aktuelle fagområdet. Slike grupper misliker ofte teori fordi de syns den er forholdsvis unyttig. Derfor følte de behov for en veiledning som med eksempler presenterte det minimum av teori som er nødvendig for terminologiarbeid. At det var behov for veiledningen, ble etter min oppfatning bekreftet ved at den snart ble oversatt til fire språk: esperanto, kroatisk, kinesisk og spansk (sistnevnte er imidlertid ikke gitt ut ennå).

I de seneste årene er det gitt ut et nytt sett internasjonale standarder. De er mer praktisk vinklet og mer kortfattede enn tidligere. Likevel virker det som om dette heftet fortsatt forsvarer sin plass som en innføring i terminologiens verden.

Helsingfors i september 2001

Heidi Suonuuti





# Forord til den norske versjonen

Fagspråk er en viktig arena for utviklingen av ordforrådet i et språk. På de aller fleste fagområder oppstår det jevnlig nye begreper med tilhørende betegnelser, det vil si termer. Mange av dem tas i bruk også i allmennspråket, i dag ikke minst innenfor databehandling og kommunikasjon over Internett.

Språkrådets forgjenger, Norsk språkråd (1972–2004), var engasjert i norsk terminologiutvikling og deltok i komité- og prosjektarbeid på området. Språkrådet er ikke mindre opptatt av norsk fagspråk; et av institusjonens fire ytre fagråd har nettopp terminologi og fagspråk som sitt ansvarsområde.

Den tiltakende internasjonaliseringen har ført til økt bruk av engelsk språk i fagkommunikasjon i de fleste industrialiserte land, så vel i forskning og utvikling som i undervisning og publisering. Det vekker bekymring fordi det i nasjonalspråk som norsk dermed i mindre grad enn før blir utviklet ny terminologi. Enkelte frykter at følgen kan bli at norsk i framtida ikke lenger vil være et fullgodt uttrykksmiddel i tale og skrift på alle fag- og samfunnsområder.

Dette heftet blir gitt ut som et ledd i bestrebelsene på å styrke norsk fagspråk. Heidi Suonuutis *Guide to Terminology* gir en grunnleggende innføring i begrepsanalyse og terminologiarbeid. Vårt håp er at innholdet kan stimulere interessen for arbeid med norsk terminologi og styrke bevisstheten om at det er maktpåliggende å ivareta denne delen av morsmålets ordforråd. Målgruppen er alle som er interessert i begrepsanalyse og terminologi. Ikke minst vil fagfolk og (fag)oversettere kunne ha utbytte av innholdet. Heftet kan dessuten med fordel brukes som en innføring i emnet for studenter, innenfor både tekniske og humanistiske fag.

Hovedtittelen på den norske versjonen er *Termlosen*. Med den ønsker vi å tydeliggjøre at heftet ikke er en uttømmende lærebok, men snarere en veiviser gjennom de mest grunnleggende prinsippene og arbeidsmetodene på området. Tillegget *Termleia* er en kortfattet veiledning som trinn for trinn viser vei i praktisk terminologiarbeid og dessuten kan benyttes som sjekkliste.

Den norske versjonen følger i all hovedsak den engelske originalen, men avviker på noen punkter og følger da den svenske versjonen. Oversikten over anvendte termer med sidehenvisning (s. 41–43) og Nordterms organisasjoner (s. 44) er oppdatert, i likhet med fortegnelsen over referanser til aktuelle standarder (s. 45–46). Sistnevnte fortegnelse og *Termleia* er dessuten flyttet bakerst i heftet. Oversettelsen – som dels er på bokmål, dels på nynorsk – er gjennomgått, kommentert og godkjent av forfatteren.

Vi retter en stor takk til Heidi Suonuuti for at vi får gi ut en norsk versjon. Oversetteren fortjener ros for sitt solide arbeid og store tålmodighet! Vi takker også Johan Myking ved Universitetet i Bergen og flere personer ved Standard Norge som har bidratt med forslag, råd og opplysninger. Torbjørg Breivik i Språkrådet deltok i arbeidet på et innledende stadium.

Oslo i juni 2008  
Jan Hoel, Språkrådet

Etterspørselen etter *Termlosen* har vært stor. Det første opplaget på 1 000 eksemplarer er revet unna på 20 måneder. Det er med stor glede vi nå gir ut et nytt, rettet opplag. Det dreier seg om noen mindre språklige rettelser og faktaendringer som ikke endrer den norske versjonen i nevneverdig grad. Vi håper det nye opplaget blir like populært som det første.

Oslo i april 2010  
Jan Hoel, Språkrådet

Gledelig nok er det igjen blitt nødvendig å trykke opp et nytt opplag på 1 000 eksemplarer. Noen opplysninger er samtidig blitt oppdatert.

Oslo i juni 2012  
Jan Hoel, Språkrådet

Nok et ajourført opplag på 1 000 eksemplarer er trykket opp.

Oslo i mars 2015  
Jan Hoel, Språkrådet

# Innhold

<b>Innleiing</b>	13
<b>1 Omgrepsanalyse</b>	15
1.1 Tilhøvet mellom referent, omgrep, definisjon og term	15
1.2 Kjenneteikn	16
1.3 Omgrepsinnhald og omgrepssomfang	17
1.4 Omgrepssystem	17
1.4.1 Generiske relasjonar og omgrepssystem	17
1.4.2 Partitive relasjonar og omgrepssystem	19
1.4.3 Assosiative relasjonar og omgrepssystem	21
<b>2 Definisjonar</b>	23
2.1 Typar definisjonar	23
2.1.1 Innhaldsdefinisjonar	23
2.1.2 Omfangsdefinisjonar	24
2.2 Systematisk definisjon	24
2.3 Kor nøyaktig skal definisjonen vere?	26
2.4 Utskiftingsprinsippet	26
2.5 Feilaktige definisjonar	26
2.5.1 Sirkeldefinisjonar	26
2.5.2 Negative definisjonar	28
2.5.3 Mangelfulle definisjonar	28
2.5.3.1 For vide definisjonar	28
2.5.3.2 For tronge definisjonar	29
2.5.3.3 Ufullstendige omfangsdefinisjonar	31
2.5.4 Skjulte definisjonar inne i definisjonar	31
2.6 Figurar	32
<b>3 Termer</b>	33
3.1 Typer termer	33
3.2 Krav til hvordan termer velges ut og dannes	33
3.3 Anbefalte, tillatte og frarådede termer	33
<b>4 Begrepharmonisering og termharmonisering</b>	34
4.1 Harmonisering av begreper og begrepssystemer	34
4.2 Harmonisering av termer og termsystemer	34
<b>5 Trinnene i et terminologiprojekt</b>	35
5.1 Arbeidsgruppe	35
5.2 Avgrense fagområdet	35
5.3 Kilder	36
5.4 Antall begreper	36
5.5 Tidsplan	36

5.6	Samle inn og velge ut terminologiske data	36
5.7	Begrepssystemer og definisjoner	37
<b>6</b>	<b>Presentasjon av terminologiske data (terminografi)</b>	<b>38</b>
6.1	Term og definisjon	38
6.2	Termposten	38
6.3	Termpostenes rekkefølge	40
6.4	Datamaskinell støtte	40
	<b>Oversikt over anvendte termer, med sidehenvisning</b>	<b>41</b>
	<b>Nordterms organisasjoner</b>	<b>44</b>
	<b>Referanser til aktuelle standarder</b>	<b>45</b>
	<b>Termleia</b>	<b>47</b>
	<b>Min egen logg</b>	<b>51</b>

# Innleiing

Dette heftet byggjer på dei internasjonale standardane ISO 704, 860 og 10241 (dei fullstendige titlane er førde opp på sidene 45–46) og gjev dei grunnleggjande opplysningane som er nødvendige for at eit terminologiprojekt skal bli vellukka. Heftet vender seg difor til alle arbeidsgrupper som har terminologiarbeid som oppgåve. Heftet inneheld praktiske døme på korleis ein skriv definisjonar som byggjer på ein skikkeleg terminologisk analyse, men det kan ikkje fylle plassen til ein røynd **terminolog**. Ein bør ta kontakt med røynde terminologar når det er mogeleg, særleg i dei innleiande stadia av terminologiarbeidet.

Treng du opplysningar om og hjelp til terminologiarbeid, kan du kontakte Språkrådet eller ein av dei andre medlemsorganisasjonane i Nordterm (sjå s. 44).

Språkrådet  
Postboks 8107 Dep  
NO-0032 Oslo

Tlf.: 22 54 19 50  
E-post: [post@sprakradet.no](mailto:post@sprakradet.no)  
Vevadresse: <http://www.sprakradet.no>  
<http://www.sprakradet.no>

Det internasjonale senteret for terminologiinformasjon (Infoterm) kan skaffe deg namn og adresse til røynde terminologar i andre land om du ber om det. Då kontaktar du:

International Information Centre for Terminology (Infoterm)  
Gymnasiumstrasse 50  
AT-1190 Wien  
Austerrike

Vevadresse: <http://www.infoterm.info>

Dei terminologiske arbeidsmetodane og prinsippa som er omtala i dette heftet, byggjer direkte på røynsle frå praktisk terminologi-

arbeid. Døma som blir nytta, er nokså allmenne og er med vilje forenkla så det vesentlege skal komme tydeleg fram.

Før ei arbeidsgruppe tek til å utarbeide ei termliste, er det viktig at gruppa kjenner til dei prinsippa som er omtala i kapitla 1–4. Den framgangsmåten ein bør følgje når ein skal utarbeide ei termliste, er nærare forklart i kapittel 5 og 6. Framgangsmåten kan kort samanfattast slik:

- identifisere omgrep
- utarbeide omgrepssystem
- skrive definisjonar
- velje ut og danne termar

I praksis utfører ein ofte desse stega på same tid.

Om ein følgjer denne framgangsmåten, vil arbeidet kunne organisert meir effektivt sidan framgangsmåten er i samsvar med prinsippa for kvalitetssikring.

# 1 OMGREPSANALYSE

Terminologiarbeid er ei tverrfagleg verksemd som går ut på å ordne og overføre kunnskap. Det grunnleggjande elementet i arbeidet er omgrepet. Alt terminologiarbeid skal byggje på at omgrepa og relasjonane mellom dei blir analyserte og strukturerte.

## 1.1 Tilhøvet mellom referent, omgrep, definisjon og term

I den verkelege verda er det millionar av fenomen, eller det vi kallar **referentar**. Nokre av dei er konkrete (t.d. tre, innretningar og materiale), andre er abstrakte (t.d. samfunn og helse).

Når vi tenkjer på ein referent, til dømes eit tre, vel vi i medvitet vårt ut ei rekkje eigenskapar som vi synest best kjenneteiknar referenten. I hovudet vårt blir desse eigenskapane til abstraksjonar som vi kallar **kjenneteikn** (sjå 1.2). Kjenneteikna blir deretter slegne saman slik at dei dannar ei kunnskapseining som vi kallar **omgrep**. (Omgrepet *tre* har mellom anna følgjande kjenneteikn: *fleirårig plante, har meir eller mindre høg og kraftig stamme, har forveda cellelev, har greiner, har røter.*<sup>1</sup>)

Eit omgrep som berre er knytt til ein einaste referent, kallar vi eit **individualomgrep** (t.d. *planeten Jupiter, Eiffeltårnet*). Når vi tenkjer på fleire einsarta referentar, trekkjer vi ut dei eigenskapane som alle desse referentane har felles, og set dei saman som kjenneteikn for eit **allmenomgrep** (t.d. *planet, tårn*). Omgrep er abstraksjonar, og for at vi skal kunne kommunisere om dei, treng vi definisjonar og termar for å uttrykkje dei. **Definisjonar** er munnlege eller skriftlege utsegnar som avgrensar omgrep, og **termar** er uttrykk som set namn

---

1 I *Norsk landbruksordbok*, band I (Det Norske Samlaget, Oslo 1979) er *tre* definert slik:

**vedplante** med meir el. mindre høg og kraftig stamme, og greiner som går ut frå denne og ber kvister med blad (nåler), blomstrar og frukter

Same staden er *vedplante* definert slik:

fleirårig plante med skott der storparten av stengelen (stamma) er bygd opp av **ved**

*Ved* er definert slik:

forveda (lignifisert) cellelev i røter, stamme og greiner

på omgrep. Eitt eller fleire ord eller andre element, til dømes symbol, kan utgjere ein term.

I figur 1 er elementa i grunnplanet til pyramiden (referentar, termar og definisjonar) konkrete eller abstrakte fenomen i den verkelege verda eller uttrykk i eit språk. Omgrepa, som er plasserte i toppen av pyramiden, er mentale førestellingar. For at vi skal kunne snakke om dei, må vi bruke fastsette uttrykk, det vil seie termar eller definisjonar som viser til dei. For meir detaljerte opplysningar om omgrepsanalyse, sjå ISO 704.

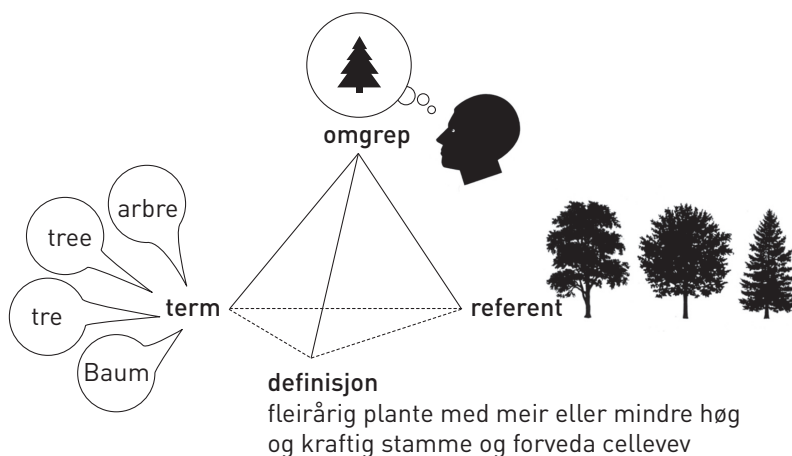

**Figur 1.** Tilhøvet mellom referent, omgrep, definisjon og term

## 1.2 Kjenneteikn

Kjenneteikn svarer til eigenskapar knytte til referentar. Kvart omgrep har vanlegvis ei mengd kjenneteikn. Mange av dei er så vanlege at dei ikkje eignar seg når vi skal identifisere eit omgrep, eller når vi skal skilje det frå andre omgrep. (Både tre og sykklar er *konkrete* og *harde* og kan vere *grøne*.) **Åtskiljande kjenneteikn** er dei kjenneteikna som åleine eller saman med andre kjenneteikn avgrensar omgrepet og skil det frå andre omgrep. I definisjonar er det berre åtskiljande kjenneteikn som skal nyttast. (Til dømes er *har meir eller mindre høg og kraftig stamme* eit åtskiljande kjenneteikn for tre når vi samanliknar dei med klatrande planter. Derimot har alle planter, tre òg, røter, og difor er kjenneteiknet *har røter* ikkje eit åtskiljande kjenneteikn for tre.)



### 1.3 Omgrepsinnhald og omgrepsomfang

Innhaldet til eit omgrep er alle dei kjenneteikna som utgjer omgrepet. (Omgrepsinnhaldet til *tre* omfattar til dømes kjenneteikna *fleirårig plante, har meir eller mindre hog og kraftig stamme, har greiner.*) Omfanget til eit omgrep er alle dei referentane som omgrepet dekkjer. (Omgrepsomfanget til *tre* omfattar alle furutre, grantre, bjørketre, eiketre, epletre og liknande, men ikkje slektstreet!) Både **omgrepsinnhald** og **omgrepsomfang** kan nyttast til å definere omgrep (sjå 2.1).

### 1.4 Omgrepssystem

Omgrep er ikkje uavhengige. Dei er alltid knytte til andre omgrep på ein eller annan måte, og dei dannar **omgrepssystem** som kan variere frå ganske enkle til svært komplekse. For at ein skal lukkast med å skrive definisjonar i terminologiarbeid, må ein analysere relasjonane mellom omgrepa og setje dei opp i omgrepssystem.

Omgrepssystem blir klassifiserte etter kva typar relasjonar som finst mellom omgrepa. I all hovudsak skil vi mellom tre typar relasjonar: **generiske**, **partitive** og **assosiative**. I praksis arbeider vi ofte med ein kombinasjon av desse relasjonstypane (blanda omgrepssystem).

#### 1.4.1 Generiske relasjonar og omgrepssystem

Det ligg føre ein generisk relasjon når to omgrep deler ei identisk mengd kjenneteikn, men eit av omgrepa, **underomgrepet**, har *minst eitt* åtskiljande kjenneteikn i tillegg. (Om til dømes *tre* er **overomgrepet**, vil *bartre* vere eit underomgrep med *har nåler* og *er ein nakenfrøa plante* som åtskiljande kjenneteikn.) Underomgrepet har eit mindre omgrepsomfang (sjå 1.3) enn overomgrepet. (Det finst med andre ord færre bartre enn det finst tre.)

Eit generisk omgrepssystem byggjer på dei generiske relasjonane mellom omgrepa. Overomgrepet er delt inn i fleire underomgrep. Det generiske omgrepssystemet har ofte fleire nivå. Eit underomgrep kan vere overomgrep for ei anna mengd underomgrep og så vidare. (Til dømes kan *bartre* delast inn i *gran* og *furu*.) Sjå figur 2.

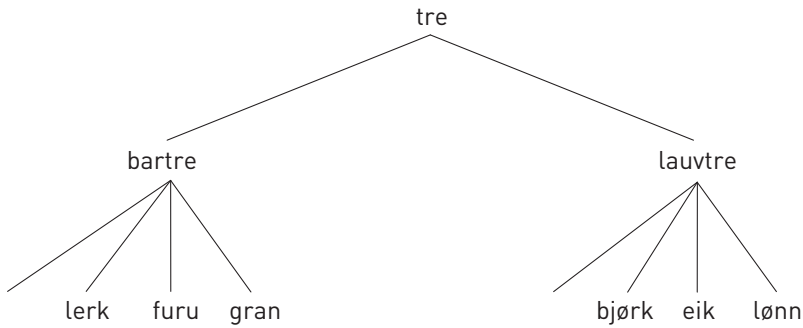

**Figur 2.** Generisk omgrepssystem for *tre*

Eit omgrep kan delast inn i underomgrep på fleire måtar. Underinndelingane av *tre* kan til dømes byggje på følgjande kriterium:

- anatomi (figur 2: *bartre*, *lauvtre*)
- artseigenskapar (figur 3: *lyskrevjande tre*, *skuggetre*)
- bladfelling (figur 3: *sommargrønt tre*, *eviggrønt tre*)

Underomgrep som er sette opp ved sida av kvarandre etter same inndelingskriterium, blir kalla **sideomgrep**. I figur 3 er til dømes *lyskrevjande tre* og *skuggetre* sideomgrep, medan *lyskrevjande tre* og *sommargrønt tre* ikkje er det.

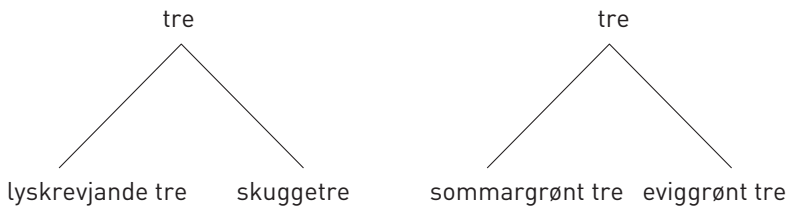

**Figur 3.** To generiske omgrepssystem for *tre*, med ulikt inndelingskriterium

Underinndelingane i figur 3 er parallelle og uavhengige av kvarandre og kan sjåast som underinndelingar av eit omgrep etter to ulike inndelingskriterium. I terminologiarbeid kan desse underinndelingane handsamast som åtskilte omgrepssystem med same overomgrep. Det er likevel ofte enklare å skjøne mangfaldet i omgrepsrelasjonar dersom omgrepa er slegne saman slik at dei dannar eitt omgrepssystem med fleire inndelingskriterium (sjå figur 4).

Når eit omgrepssystem blir framstilt i eit tredigram, kan inndelingskriteria skrivast langs linene for underinndelingane.

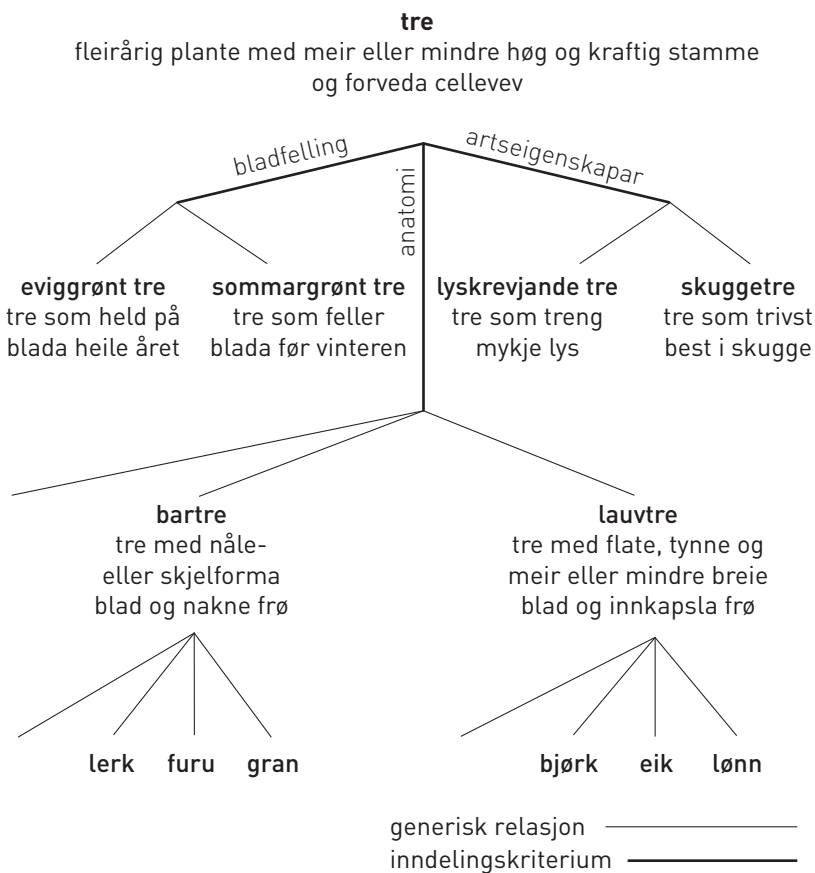

**Figur 4.** Generisk omgrepssystem for *tre*, med fleire inndelingskriterium

### 1.4.2 Partitive relasjonar og omgrepssystem

Det ligg føre ein partitiv relasjon når overomgrepet er knytt til referenten som eit heile og underomgrepa er knytte til delar av denne heilskapen (t.d. eit tre og delane av det: stamme, greiner, røter o.a.).

Partitive omgrepssystem kan framstå på mange måtar. Dei delane som utgjer heilskapen, kan alle vere like (som dei to oksygenatoma som utgjer eit oksygenmolekyl) eller ulike (som dei fire årstidene som utgjer eit år). I nokre tilfelle er talet på delar avgjerande (to oksygenatom danner eit oksygenmolekyl, tre oksygenatom danner eit ozonmolekyl), andre gonger er det ikkje avgjerande (ein stol kan ha frå eitt til fire eller fleire bein). Heilskapen kan vere eit lukka system med visse delar (eit år) eller eit ope system som tillet at fleire delar kan takast med (elektrisk utstyr er ein heilskap som omfattar minst eitt elektrisk apparat).

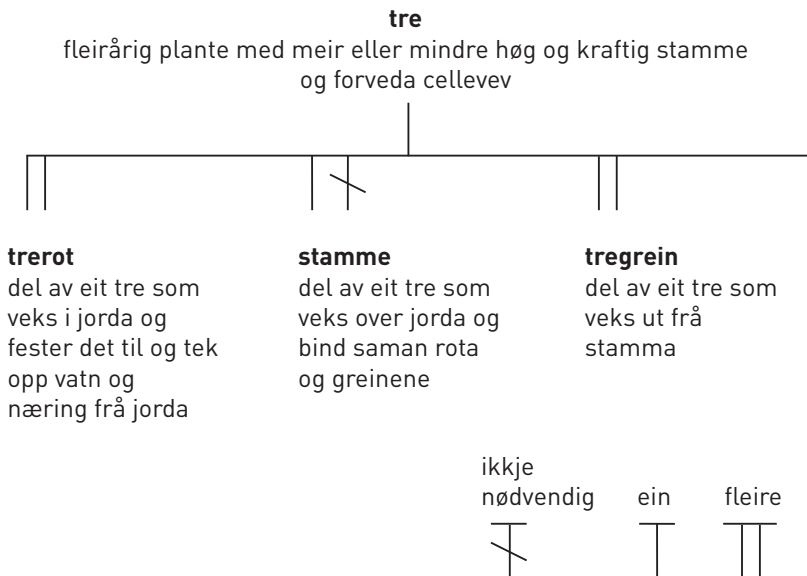

**Figur 5.** Partitivt omgrepssystem for *tre*

Figur 5 viser eit partitivt omgrepssystem som er metodisk og korrekt sett opp. I praksis ville nok ikkje uttrykka *trerot* og *tregrein* bli førde opp som termar i ei termliste for *tre*. Dei ville bli bytte ut med *rot* og *grein*, som viser til meir allmenne omgrep. Meir om dette under 2.5.3.2 og i figur 8.

På same måten som generiske omgrepssystem kan partitive omgrepssystem ha fleire nivå og inndelingskriterium (sjå figur 6).

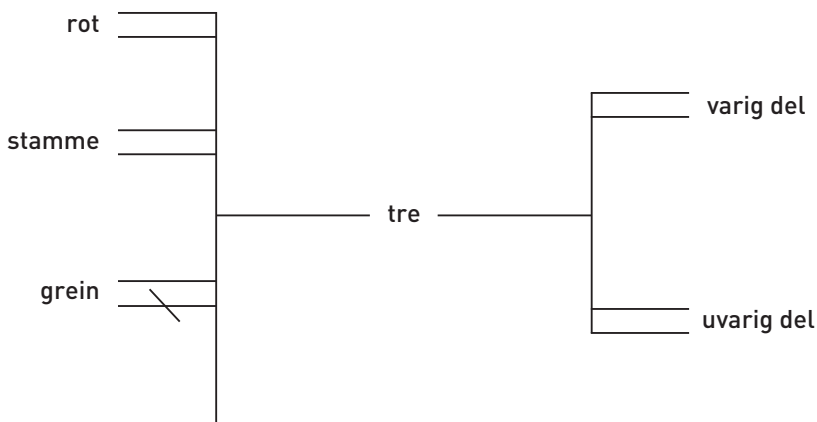

**Figur 6.** Partitivt omgrepssystem for *tre*, med fleire inndelingskriterium

### 1.4.3 Assosiative relasjonar og omgrepssystem

Assosiative relasjonar dekkjer ei lang rekkje ikkje-hierarkiske relasjonar, til dømes:

- årsak/verknad (vår / det kjem lauv på trea)
- produsent/produkt (skjor / eit skjorereir)
- aktivitet/aktør (bygging av reir / fugl)
- aktivitet/stad (bygging av reir / tre; papirproduksjon/papirfabrikk)
- føremål/stad (reir/tre; papirmaskin/papirfabrikk)
- føremål/aktivitet (epletre/fruktplukking)
- verkty/funksjon (papirmaskin/papirproduksjon)
- materiale/produkt (trevyrke/papir)

Dei assosiative relasjonane mellom omgrepa i eit omgrepssystem kan variere (sjå figur 7).

## koking

handsaming av fiberråstoff i varme og med vatn, vanlegvis med tilsetjing av kjemikaliar for å frigjere fibrar

## papirmaskin

maskin til framstilling av papir i samanhengande baner

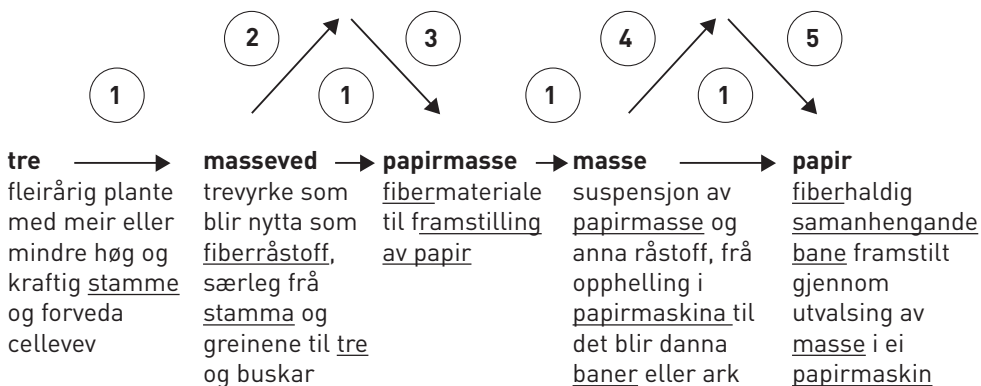

**Figur 7.** Assosiativt omgrepssystem

Relasjonar:

- 1 opphav → produkt
- 2 råstoff → prosess
- 3 prosess → produkt
- 4 råstoff → maskin
- 5 maskin → sluttprodukt

Dei understreka orda i figuren viser korleis termar går att i definisjonane av nærskylde omgrep.

## 2 Definisjonar

Kvaliteten på eit terminologiarbeid avheng hovudsakleg av kvaliteten på definisjonane.

Ein definisjon skal gjelde *berre eitt omgrep*. Dersom ein term står for fleire enn eitt omgrep på det fagområdet som blir hand-sama, skal det gjerast greie for desse omgrepa i særskilde term-postar i ordlista (sjå òg 6.2).

Definisjonane skal vere skrivne på ein slik måte at omgrepa står på rett plass og er høveleg skildra i sine respektive omgrepssystem. Før ein tek til å skrive sjølve definisjonen, er det difor nødvendig å identifisere

- a) dei omgrepa i det aktuelle omgrepssystemet som er nær knytte til kvarandre
- b) dei relasjonstypane som ligg føre mellom omgrepa

I figur 4, 5 og 7 er det døme på definisjonar som byggjer på ulike typar omgrepsrelasjonar.

### 2.1 Typar definisjonar

I fagordlister kan omgrepa definerast med hjelp av

- **innhaldsdefinisjonar**, som skildrar dei vesentlege og åtskiljande kjenneteikna til omgrepet
- **omfangsdefinisjonar**, som reknar opp dei referentane som omgrepet dekkjer

#### 2.1.1 Innhaldsdefinisjonar

Når ein skriv definisjonar, er det vanlegast å rekne opp dei åtskiljande kjenneteikna til omgrepet. Alle omgrep har ei rekkje kjenne-teikn, og skulle vi rekne opp alle saman, ville definisjonen bli uforståeleg. Difor byggjer ein innhaldsdefinisjon alltid på eit generisk overomgrep som dekkjer dei grunnleggjande vesentlege kjenneteikna og plasserer omgrepet i rett samanheng blant liknande omgrep

(*tre* blant *planter*, *papirmaskiner* blant andre *maskiner* osv.). Resten av definisjonen omfattar dei åtskiljande kjenneteikna som må vere med for å skilje dette omgrepet frå andre nærståande omgrep.

**Døme:** **lyskrevjande tre**  
tre som treng mykje lys

**skuggetre**  
tre som trivst best i skugge

**edelgass**  
einatomig gass som berre sjeldan er med i kjemiske sambindingar

Det er fleire døme i definisjonane i figur 4, 5 og 7.

### 2.1.2 Omfangsdefinisjonar

Omfangsdefinisjonar reknar opp dei referentane som er dekte av det omgrepet som skal definerast (sjå 1.3).

**Døme:** **edelgass**  
helium, neon, argon, krypton, xenon, radon eller ununocium<sup>1</sup>

Sjå òg definisjonen av *bartre* under 2.5.3.3.

## 2.2 Systematisk definisjon

For at kommunikasjonen skal vere tydeleg, må omgrepa og relasjonane og skilnadene mellom dei vere eintydig skildra. Når ein skal skrive ein definisjon, er det difor viktig å vite korleis omgrepet passar inn i det aktuelle omgrepssystemet.

I generiske omgrepssystem byggjer innhaldsdefinisjonen alltid på det næraste overomgrepet. Deretter blir åtskiljande kjenneteikn valde ut for å vise relasjonane mellom over- og underomgrepa og mellom sideomgrepa.

---

<sup>1</sup> Legg merke til at formuleringa «helium, neon, argon, krypton, xenon, radon og ununocium» gjev definisjonen for gruppe 18 i «det periodiske systemet» for grunnstoff, dvs. heile gruppa av edelgassar.



Døme:

**tre**

fleirårig **plante** med meir eller mindre høg og kraftig stamme og forveda cellevev

**bartre**

**tre** med nåle- eller skjelforma blad og nakne frø

**gran**

**bartre** av slekta *Picea*

I partitive omgrepssystem kjem ein relasjon mellom overomgrepet og underomgrepet til syne berre i definisjonen av eit av desse omgrepa (sjå òg 2.5.3.2).

Døme:

1 **saks**

klippereiskap som har to **saksblad** som er føydde saman på midt-en og dannar ei X-form når dei blir opna, og klipper når dei går saman

**saksblad**

flatt blad av metall som har egg på den eine sida og ringforma handtak for finger i den eine enden

2 **år**

tidsrom som (meir eller mindre nøyaktig) svarer til krinsløpet til jorda rundt sola

**årstid**

del av **år** som er karakterisert ved vêr-, vekst- og naturforhold av same slaget

Når det ligg føre ein assosiativ relasjon, tek innhaldsdefinisjonen vanlegvis til med ein generell term som står for eit generisk overomgrep (sjå òg 2.1.1), og deretter kjem kjenneteikna som viser den relevante assosiative relasjonen.

Døme:

1 **ved**

trevyrke til brensel

←

**vedkasse**

beholdar til **ved**

Døme:	2 <b>tømmer</b> trestammer til byggjevyrke eller foredling	←	<b>tømmerhus</b> hus bygd av <b>tømmer</b>
	3 <b>fyrstikkvyrke</b> rundvyrke til framstilling av <b>fyrstikker</b>	→	<b>fyrstikk</b> trestikke med tennsats som fatar ved gniding

## 2.3 Kor nøyaktig skal definisjonen vere?

Definisjonar skal vere så kortfatta som mogeleg. Definisjonar som er skrivne med omtanke, skal innehalde berre dei opplysningane som trengst for å plassere omgrepet riktig i omgrepssystemet. Alle tilleggsopplysningar og døme bør stå i ein merknad. Slike tilleggsopplysningar kan til dømes vere viktige kjenneteikn som ikkje er vesentlege, eller ei opprekning av typiske referantar som omgrepsomfanget omfattar.

Døme: **eviggrønt tre**  
tre som held på blada sine sjølv i den kalde årstida på dei breiddegrader der slike årstider kjem regelmessig, men som kan misse blada sine i arktisk klima, eller tre som veks i eit klima der det ikkje er skiftande årstider

*Skriv heller:*

**eviggrønt tre**

tre som held på blada sine heile året

MERKNAD: Det er klimaet som avgjer om eit tre held på blada sine og dermed kan klassifiserast som eviggrønt.

## 2.4 Utskiftingsprinsippet

I tekstar kan termar og definisjonar skiftast ut med kvarandre. Det inneber at ein term om nødvendig skal kunne skiftast ut (med små endringar) med definisjonen sin. For å avgjere om ein definisjon er korrekt eller ikkje, kan ein gjere ei utskiftingsprøve. Det gjer ein ved å byte ut termen med definisjonen av termen i til dømes ein annan definisjon.

## 2.5 Feilaktige definisjonar

Dei vanlegaste feilaktige definisjonane er sirkeldefinisjonar, negative definisjonar og mangelfulle definisjonar. Fleire opplysningar om andre typar feilaktige definisjonar kan ein få frå røynde terminologar eller finne i handbøker om terminologi.

### 2.5.1 Sirkeldefinisjonar

Ein sirkeldefinisjon oppstår når vi definerer eit omgrep med omgrepet sjølv, direkte eller indirekte. Av den grunn gjev ikkje ein sirkeldefinisjon oss auka kunnskap om omgrepet. Det er to typar sirkeldefinisjonar:

- indre sirkeldefinisjon, det vil seie ein sirkel innanfor ein og same definisjon
- ytre sirkeldefinisjon, det vil seie ein sirkel innanfor eit omgrepssystem

Ein definisjon går i sirkel innanfor ein og same definisjon når omgrepet blir nytta som overomgrep (døme 1) eller som eit av kjenneteikna i definisjonen (døme 2).

Døme:

- 1 **trehøgd**  
**trehøgd** målt frå bakken til toppen av treet

*Skriv heller:*

**trehøgd**  
avstanden frå bakken til toppen av treet

Døme:

- 2 **eviggrønt tre**  
tre som er **eviggrønt**

*Skriv heller:*

**eviggrønt tre**  
tre som held på blada sine heile året

Det ligg føre ein sirkeldefinisjon innanfor eit omgrepssystem om to eller fleire omgrep blir definerte med hjelp av kvarandre.

**Døme:** **nedstraums**  
i omvend retning av **oppstraums**

**oppstraums**  
i omvend retning av **nedstraums**

*Skriv heller:*  
**nedstraums**  
i retning med straumen

Definisjonen av *oppstraums* kan likevel stå som han er, sidan han tydeleggjer at *oppstraums* høyrer saman med *nedstraums*.

### 2.5.2 Negative definisjonar

Ein definisjon skal vanlegvis skildre kva eit omgrep er, ikkje kva det *ikkje* er. Likevel er det nokre omgrep som krev ein negativ definisjon, sidan fråværet av visse kjenneteikn er vesentleg for omgrepet.

**Døme:** 1 Negativ definisjon som ikkje kan godtakast:

**sommargrønt tre**  
tre som ikkje er eviggrønt

*Skriv heller:*  
**sommargrønt tre**  
tre som feller blada før vinteren

2 Negativ definisjon som kan godtakast:

**fleinskalla**  
som ikkje har hår på hovudet

I prinsippet skal ein uttrykkje kjenneteikn positivt. I visse tilfelle kan likevel eitt av fleire kjenneteikn innehalde eit negativt uttrykk, til dømes om det er vesentleg, ein språkleg konvensjon eller fast etablert.

### 2.5.3 Mangelfulle definisjonar

Ein definisjon skal vere nøyaktig. Han skal korkje vere for vid eller for trong.

### 2.5.3.1 For vide definisjonar

Ein definisjon er for vid om han ikkje gjev dei vesentlege opplysningane som trengst for å avgrense det aktuelle omgrepet tydeleg.

**Døme:** Definisjonen av *tre* nedanfor er for vid fordi han ikkje seier at ei plante mellom anna må ha ei meir eller mindre høg og kraftig stamme for å vere eit tre. Med denne definisjonen vil både bananplanta og vinranka vere eit tre, noko dei ikkje er.

#### **tre**

fleirårig høg plante

### 2.5.3.2 For tronge definisjonar

Ein definisjon er for trong om han tek med kjenneteikn som ikkje høyrer til omgrepet, og som utilsikta stengjer ute referentar som omgrepet burde omfatte.

**Døme:** Definisjonen av *bartre* nedanfor er for trong fordi han stengjer ute sommargrøne bartre som lerk, kjempegran og sumpsypress. Den korrekte definisjonen bør ikkje innehalde kjenneteiknet *eviggrøn*. Det rette overomgrepet er difor *tre* (sjå definisjonen under 2.2 på side 25).

#### **bartre**

**eviggrønt tre** med nåle- eller skjelforma blad og nakne frø

Ein for trong definisjon oppstår vanlegvis når eit omgrep som er i allmenn bruk, blir definert som om det berre høyrer til eit særskilt fagområde.

**Døme:** For trong definisjon:

#### **fertilitet**

den evna eit **tre** har til å formeire seg

*Skriv heller:*

#### **fertilitet**

evne til å formeire seg

Døme: For trong definisjon i ein partitiv relasjon:

### **kvist**

grunnleggjande byggjeelement i skjoreireir

Når omgrep som er i allmenn bruk, blir definerte som om dei berre høyrer til eit særskilt fagområde, blir det vanskelegare å nytte definisjonar frå andre termlister, og det fører til dobbeltarbeid. Sidan terminologiarbeid er kostbart, bør grupper som arbeider på nærskylde fagområde, unngå å definere dei same omgrepa kvar for seg.

I somme tilfelle kan det likevel vere nødvendig å avgrense definisjonen til eit særskilt fagområde. Då bør fagområdet stå i vinkelparentes føre definisjonen.

Døme: Rett formulering:

### **bløding**

<botanikk> utskiljing av væske frå levande del av plante gjennom sår i overflata

Eit partitivt underomgrep bør definerast som *del av ...* berre dersom det einast finst som ein del av heilskapen som blir nemnd i definisjonen.

Allmenne omgrep som *rot, grein, blad, skrue, brytar, hjul* og liknande må ikkje definerast som om dei berre er ein del av ein særskild referent eller ein særskild type referentar.

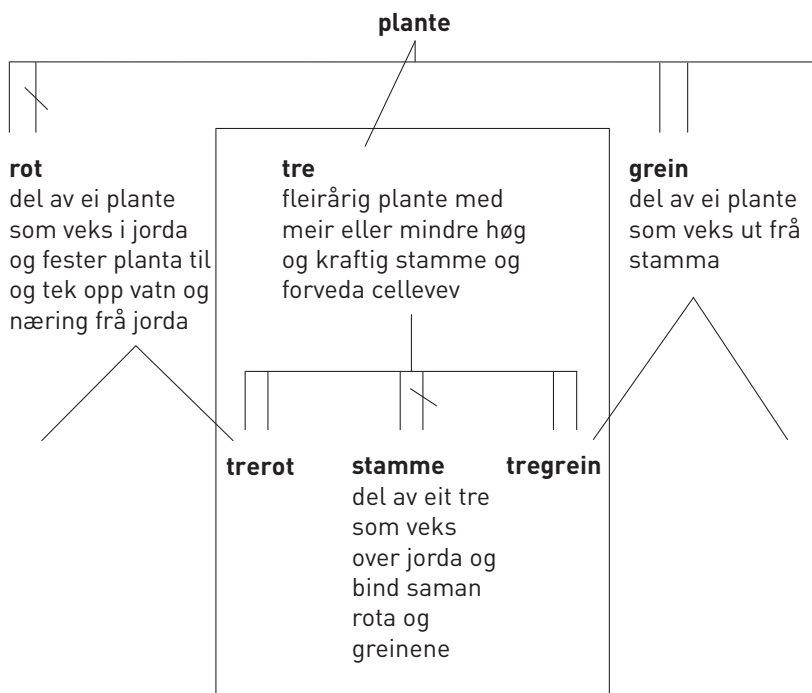

**Figur 8.** Partitivt omgrepssystem i praksis

I praksis blir definisjonane i **omgrepsdiagrammet** i figur 5 skrivne slik at dei følgjer diagrammet i figur 8.

### 2.5.3.3 Ufullstendige omfangsdefinisjonar

Ein omfangsdefinisjon skal rekne opp alle referentane som inngår i omfanget til eit omgrep. Formuleringar som *t.d.*, *følgjande* eller *o.l.* blir ikkje godtekne. Ei ufullstendig opprekning av referentar kan li-kevel takast med i ein merknad til definisjonen.

Døme:

#### **bartre**

vanlege typar bartre er seder, sypress, einer, furu, gran, kjempegran, lerk og pinje

*Skriv heller:*

#### **bartre**

tre med nåle- eller skjelforma blad og nakne frø

MERKNAD: Vanlege typar bartre er seder, sypress, einer, furu, gran, kjempegran, lerk og pinje.

### 2.5.4 Skjulte definisjonar inne i definisjonar

Ein definisjon skal omfatte berre eitt omgrep. Dersom ein term viser til fleire enn eitt relevant omgrep på det aktuelle fagområdet, skal han ha fleire termpostar.

Andre termar enn den som står for det omgrepet definisjonen gjeld, skal ikkje forklarast inne i definisjonen. Ein definisjon skal berre vise til omgrep som er kjende for dei som skal bruke definisjonen, eller som er definerte andre stader i termlista. Alle omgrep som krev forklaringar, skal definerast i egne termpostar.

**Døme:** Den følgjande definisjonen av *tre* inneheld ein skjult definisjon av *grein*:

**tre**

fleirårig plante med meir eller mindre høg og kraftig stamme og forveda cellelev og greiner, **dvs. delar som veks ut frå stamma**

Om det er nødvendig å definere *grein*, bør det gjerast i ein eigen termpost.

## 2.6 Figurar

Ein kan bruke illustrasjonar for å utfylle definisjonane, ikkje for å avløyse dei. Om ein nyttar illustrasjonar, skal dei helst stå på same sida som den termposten dei høyrer til.

**Døme:** **merg**  
sentralt, laust cellelev i stamma hos visse planter  
Sjå figur 9.

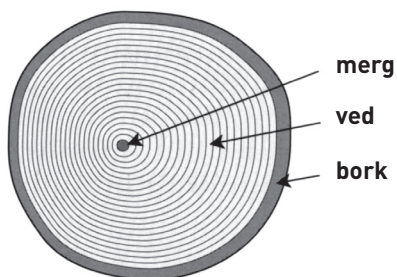

**Figur 9.** Merg



## 3 Termer

### 3.1 Typer termer

En term kan være en **enkel term**, det vil si ett rotmorfem (*hus*, *lys*) alene eller med affikser (*belysning*), en **sammensatt term**, det vil si ett ord satt sammen av to eller flere ord (*miljørappport*), eller en **flerordsterm** (*temperert sone*). I en termliste føres de fleste termene opp som substantiv i entall uten ubestemt artikkel (*miljørappport*), men termene kan også forekomme som substantiv i flertall (*finansielle midler*), verb (*resirkulere*), adjektiv (*basisk*) og adverb (*oppstrøms*).

### 3.2 Krav til hvordan termer velges ut og dannes

Den termen som velges for et begrep, skal være språklig korrekt, det vil si at den skal følge de normer og regler som gjelder for det aktuelle språket. En term bør helst også gjenspeile noen av begrepets kjennetegn (være *motivert*), være kort og tillate bøyning og avledning. Se ISO 704 for mer detaljerte opplysninger om hvordan termer dannes.

### 3.3 Anbefalte, tillatte og frarådede termer

Det ideelle er at det fins bare én term for hvert begrep. Dersom flere termer er i bruk for samme begrep, bør man derfor velge bare én term som **anbefalt term**. I spesielle tilfeller kan det være behov for å anbefale flere enn én term. **Synonymer**, medregnet forkortelser, bør føres opp som **tillatte** eller **frarådede termer**. I unntakstilfeller kan en forkortelse velges som anbefalt term, men bare dersom forkortelsen er den formen som forekommer oftest (*DNA*; *deoksyribonukleinsyre*). Den fullstendige formen skal da føres opp som synonym.

## 4 Begrepsharmonisering og termharmonisering

Det kan oppstå behov for å harmonisere begreper og termer fra forskjellige fagområder i ett eller flere språk. Formålet med harmoniseringen er å minske eller fjerne mindre forskjeller mellom begreper eller termer som er nær beslektet med hverandre.

### 4.1 Harmonisering av begreper og begrepssystemer

Begrepsharmonisering innebærer alltid at forskjellige begrepssystemer sammenlignes. Et begrepssystem må aldri overføres direkte til et annet språk. Ved harmonisering skal alle begrepssystemer som foreligger, sammenlignes, uansett hvor de stammer fra, det vil si om de er standardisert internasjonalt, nasjonalt eller opprettet på andre måter. Harmonisering av begreper er en del av internasjonalt standardiseringsarbeid. Se ISO 860 for mer detaljerte opplysninger.

### 4.2 Harmonisering av termer og termsystemer

Det er verken mulig eller meningsfylt å harmonisere termer og termsystemer på forskjellige språk før begrepene er harmonisert. I harmoniseringsarbeidet er det viktig å ikke la seg forlede av termer som ligner hverandre i formen, for eksempel «falske venner». Et eksempel på falske venner er det engelske *wrist* (på norsk *håndledd*) og det norske *vrst* (på engelsk *instep*).

Ved termharmonisering skal ikke et språk påtvinges termdanningsmønstre som er fremmede for dets struktur. For å oppnå overensstemmelse mellom språk med hensyn til en term bør om mulig de samme kjennetegnene benyttes når termen dannes.

# 5 Trinnene i et terminologiprojekt

Hovedtrinnene i et terminologiprojekt:

- vurdere behovene
- bestemme målgruppen og avgrense fagområdet
- identifisere begrepene
- samle inn og registrere terminologiske data
- utarbeide termliste
- utarbeide begrepssystem og tegne begrepsdiagram
- skrive definisjoner
- velge eller danne termer
- gå gjennom begrepsdiagrammene

I praksis utføres mange av disse trinnene samtidig.

I dette kapitlet gis det veiledning til grupper som skal utarbeide termlister. Alle underpunktene er ikke like aktuelle for alle typer terminologiarbeid som kan forekomme.

## 5.1 Arbeidsgruppe

Den ideelle terminologigruppen har fra fem til åtte deltakere. Hvis gruppen ikke har erfaring med systematisk terminologiarbeid, bør det opprettes kontakt med en erfaren terminolog som kan bistå gruppen. Arbeidet vil da gå raskere, og kvaliteten på resultatet vil bli bedre. Det bør om mulig arrangeres et innføringskurs i terminologiarbeid for alle deltakerne i arbeidsgruppen.

## 5.2 Avgrense fagområdet

Fagområdet må avgrenses nøye ut fra formålet med termlista og målgruppens behov. En slik avgrensing innebærer at fagområdet beskrives utførlig og deles inn i eventuelle underområder.

### 5.3 Kilder

Alt relevant materiale på fagområdet bør benyttes. Her kan man finne nyttige eksempler, illustrasjoner, begrepssystemer, termer og lignende. De viktigste typene dokumentasjon som bør undersøkes, er lover, forskrifter, retningslinjer, standarder, lærebøker, avhandlinger, tidsskrifter, bruksanvisninger, rapporter, ordlister, ordbøker, oppslagsverker, databaser o.a. For all dokumentasjon må det vurderes om den er relevant og til å stole på. Oversatt materiale bør brukes med forsiktighet.

### 5.4 Antall begreper

En terminologigruppe kan behandle bare et begrenset antall begreper. Det å arbeide med et for stort antall begreper fører lett til inkonsekvens og utelatelser og er dessuten svært tidkrevende. Erfaring har vist at dersom antallet begreper overstiger 200, bør et prosjekt som regel deles opp i delprosjekter som blir gjennomført samtidig eller etter tur.

### 5.5 Tidsplan

Det må utarbeides en detaljert tidsplan for prosjektet så tidlig som mulig. Den bør inneholde en oversikt over de forskjellige trinnene i prosjektet, en tidsramme for hvert trinn og en beskrivelse av hvilket ansvar deltakerne i arbeidsgruppen og andre innblandede har.

### 5.6 Samle inn og velge ut terminologiske data

Man må analysere kildematerialet (se 5.3) for å identifisere begreper som tilhører fagområdet. På dette stadiet bør ikke antallet begreper og termer som samles inn, begrenses for strengt. Kilden til de innsamlede dataene må angis tydelig. Se ISO 10241 for mer detaljerte opplysninger om registrering av terminologiske data.

Følgende inndeling av begreper i fire kategorier kan tjene som rettesnor når man skal avgjøre om et begrep skal tas med eller ikke:

- 1 fagspesifikke begreper, det vil si begreper som tilhører det aktuelle fagområdet
- 2 fagoverskridende begreper, det vil si begreper som tilhører to eller flere fagområder
- 3 begreper som er lånt fra nærliggende fagområder
- 4 begreper som benyttes i allmennspråket

Sluttresultatet bør i hovedsak inneholde fagspesifikke begreper (1) og bare et begrenset antall begreper fra kategori 2 og 3. Begreper fra allmennspråket (4) bør tas med bare i unntakstilfeller.

## **5.7 Begrepssystemer og definisjoner**

De utvalgte begrepene skal struktureres i begrepssystemer slik at hvert begrep får en særskilt plass i et system. Det kan være fornuftig å begynne med de generiske relasjonene og deretter fortsette med de partitive og assosiative relasjonene. Oppgaven blir enklere om man benytter et diagram eller en systematisk oversikt som viser relasjonene mellom begrepene.

De utvalgte begrepene skal defineres etter retningslinjene i kapittel 2. (Det fins ytterligere veiledning i de internasjonale standardene ISO 704, 860 og 10241.) I praksis skriver man ofte utkast til definisjoner samtidig som man utarbeider begrepssystemer. Dersom man utarbeider begrepssystemene først, er det vanlig at de gjennomgås på nytt når definisjonene blir skrevet. Den alminnelige regelen er at definisjonene skal være presise og lette å forstå. Dersom man benytter seg av definisjoner som allerede fins, må man være særlig påpasselig med ikke å gjenta feil og inkonsekvenser.

# 6 Presentasjon av terminologiske data (terminografi)

## 6.1 Term og definisjon

Følgende gjelder for termer og definisjoner:

- a) Både term og innledende ord i definisjonen skal stå i entall, med mindre begrepet som skal defineres, betegnes med et flertallsord (f.eks. *finansielle midler*).
- b) Termen skal stå i ubestemt form entall om det ikke er særskilte grunner til noe annet. Definisjonen skal ikke begynne med ubestemt eller bestemt artikkel om det ikke er særskilte grunner til det.
- c) Termen og definisjonen skal i sin helhet skrives med små bokstaver (selvfølgelig med unntak for egennavn). Definisjonen avsluttes uten punktum.
- d) Definisjonen skal ikke begynne med formuleringer som «term som benyttes til ...», «term som betegner ...», «begrep som uttrykker ...», «begrep dannet av ...», «x er ...» eller «x betyr ...».
- e) Hvis definisjonen er hentet fra et normativt dokument, skal det vises til kilden.
- f) Det er bare anbefalte termer, det vil si termer som anbefales brukt for et visst begrep, som skal benyttes i definisjoner.
- g) Termer som er definert i termlista, skal merkes typografisk, for eksempel med halvfet eller kursivert stil, når de benyttes i andre definisjoner i termlista.

## 6.2 Termposten

Resultatet av terminologiarbeid presenteres i **termposter**. Hver termpost inneholder opplysninger om bare ett begrep. Dersom en term betegner flere begreper, skal begrepene beskrives i hver sin termpost.

I standardiseringsarbeid skal en termpost inneholde minst følgende opplysninger:

- nummer på termposten
- anbefalt term
- definisjon av begrepet

Eksempel på en termpost fra standardiseringsarbeid (bare den norske delen av termposten i NS-EN 45020:1998):

1.3

**standardiseringsområde**

gruppe beslektede **standardiseringsemner** (1.2)

MERKNAD: Som eksempler på standardiseringsområder kan nevnes ingeniørarbeid, transport, jordbruk samt størrelser og enheter.

Ytterligere opplysninger kan tilføyes og presenteres i henhold til ISO 10241.

Terminologiorganisasjonene i Nordterm (se s. 44) har i fellesskap utarbeidet et eget nordisk termpostformat, *Nordic Terminological Record Format* (NTRF).

Eksempel på en termpost i NTRF-format (kodeformat):

nbTE	kjernereaktor
nbSY	reaktor
nbFRTE	atomreaktor
nnTE	kjernereaktor
nnSY	reaktor
nnFRTE	atomreaktor
nbDEF	innretning der en regulerbar og selvoppretholdende <RBEG kjedereaksjon> av kjerneprosesser (<RBEG fisjon> eller <RBEG fusjon>) kan finne sted
deTE	Kernreaktor <GRAM m>
enTE	nuclear reactor
frTE	réacteur <GRAM m> nucléaire
svTE	kärnreaktor
KLASS	7.1.2
KILD	RTT 60 Ordbok for energi

Forklaring:

nb = bokmål, nn = nynorsk, de = tysk, en = engelsk, fr = fransk, sv = svensk

TE = term, SY = synonym(term), FRTE = frarådet term, DEF = definisjon, KLASS = klassifisering, KILD = kilde, RBEG = relatert begrep (uten angitt begrepsrelasjon), GRAM = grammatiske opplysninger, RTT = Rådet for teknisk terminologi

Samme termpost i et presentasjonsformat:

*nb* **kjernereaktor; reaktor**; [ikke *atomreaktor*]

*nn* **kjernereaktor; reaktor**; [ikkje *atomreaktor*]

innretning der en regulerbar og selvopprettholdende **kjedereaksjon** av kjerneprosesser (**fisjon** eller **fusjon**) kan finne sted

*de* **Kernreaktor** *m*

*en* **nuclear reactor**

*fr* **réacteur** *m* **nucléaire**

*sv* **kärnreaktor**

<7.1.2>

**Kilde:** RTT 60 Ordbok for energi

Termlister bør alltid utarbeides på en strukturert måte, uansett hvilket termpostformat som velges. Ulike opplysninger må registreres hver for seg på bestemte plasser. Slike plasser kalles *felt* og har sitt eget symbol, for eksempel "nbTE", som betyr 'bokmålsterm'.

Opplysninger registreres hver for seg ikke minst for at det senere skal være mulig å behandle dem automatisk, eksempelvis ved konvertering fra ett termpostformat til et annet, ved overføring av materiale til en termbase eller ved uttrekking av enkelte opplysninger, for eksempel engelske termer til et engelsk register.

### 6.3 Termpostenes rekkefølge

Termposter skal helst ha en systematisk oppstilling i en termliste om det er mulig. Det er imidlertid også mulig å benytte en alfabetisk eller blandet oppstilling. Slike oppstillinger er ofte lettere å finne fram i. Se ISO 10241.

### 6.4 Datamaskinell støtte

Ved mindre prosjekter kan det være tilstrekkelig å registrere og presentere terminologiske data ved hjelp av elektroniske tekstbehandlingsprogrammer (f.eks. med tabellfunksjonen), regneark, registreringsprogrammer eller enklere databaseprogrammer. Ved større og mer omfattende prosjekter bør man overveie å benytte mer avanserte terminologihåndteringssystemer (se også ISO/TR 12618).



# Oversikt over anvendte termer<sup>1</sup>, med sidehenvisning

nb	<b>allmennbegrep</b>	sv	särskiljande kännetecken
nn	<b>allmennomgrep</b>		(Se side 16.)
da	generelt begreb		
en	general concept	nb	<b>begrep</b>
fi	yleiskäsite	nn	<b>omgrep</b>
is	almennt hugtak	da	begreb
se	oktasaš doaba	en	concept
sv	allmänbegrepp	fi	käsite
	(Se side 15.)	is	hugtak
		se	doaba
		sv	begrepp
			(Se side 15.)
nb	<b>anbefalt term</b>		
nn	<b>tilrådd term</b>		
da	anbefalet term	nb	<b>begrepsdiagram</b>
en	preferred term	nn	<b>omgrepsdiagram</b>
fi	suositettava termi	da	begrepsdiagram
is	æskilegt íðorð	en	concept diagram
se	ávžžuhuvvon tearbma	fi	käsitekaavio
sv	rekommenderad term	is	hugtakavenslamynd
	(Se side 33.)	se	doabaskovvi
		sv	begreppsdiagram
			(Se side 30.)
nb	<b>atskillende kjennetegn</b>	nb	<b>begrepsharmonisering</b>
nn	<b>åtskiljande kjenneteikn</b>	nn	<b>omgrepsharmonisering</b>
da	adskillende karakteristisk træk,	da	begrepsharmonisering
	adskillende træk	en	concept harmonization
en	delimiting characteristic	fi	käsiteharmonisointi
fi	erottava piirre,	is	hugtakasamræming
	erottava käsitepiirre	se	doabaharmoniseren
is	aðgreinandi einkenni,	sv	begrepsharmonisering
	aðgreinieinkenni		(Se side 34.)
se	earuheaddji dovdomearka		

1 Alle termene (på to unntak nær) er hentet fra *Nordterm 13, Terminologiens terminologi på nordisk*, som er en oversikt over sentrale terminologitermer utarbeidet av den nordiske terminologisammenslutningen *Nordterm*. Termene er tilgjengelige på Nordterms nettsted (se s. 44).

nb **begrepsinnhold**  
nn **omgrepsinnhald**  
da intension  
en intension  
fi käsitteen sisältö  
is inntak  
se doahpaga sisdoallu  
sv intension  
(Se side 17.)

nb **begrepsomfang**  
nn **omgrepsomfang**  
da ekstension  
en extension  
fi käsitteen ala  
is umtak  
se doahpaga viidodat  
sv extension  
(Se side 17.)

nb **begrepssystem**  
nn **omgreppssystem**  
da begrebssystem  
en concept system  
fi käsitejärjestelmä  
is hugtakakerfi  
se doabavuogádat  
sv begreppssystem  
(Se side 17.)

nb **definisjon**  
nn **definisjon**  
da definition  
en definition  
fi määritelmä  
is skilgreining  
se meroštallan  
sv definition  
(Se side 15 og 23 f.)

nb **frarådet term**  
nn **frårådd term**  
da frarådet term

en deprecated term  
fi hylättävä termi  
is óæskilegt íðorð  
se hilggohastearbma  
sv avrådd term  
(Se side 33.)

nb **individualbegrep**  
nn **individualomgrep**  
da individuelt begreb  
en individual concept  
fi yksilökäsité  
is stakt hugtak  
se ovttaskas doaba  
sv individualbegrepp  
(Se side 15.)

nb **kjennetegn**  
nn **kjenneteikn**  
da karakteristisk træk  
en characteristic  
fi käsitepiirre  
is einkenni  
se doahpaga dovdomearka  
sv kännetecken  
(Se side 15.)

nb **overbegrep**  
nn **overomgrep**  
da overbegreb  
en superordinate concept  
fi yläkäsité  
is yfirhugtak  
se badjedoaba  
sv överordnat begrepp  
(Se side 17.)

nb **referent**  
nn **referent**  
da objekt  
en object  
fi tarkoite  
is vísimið

se čuozáhat  
sv referent  
(Se side 15.)

nb **sidebegrep**  
nn **sideomgrep**  
da sideordnet begreb  
en coordinate concept  
fi vieruskäsite  
is hliðskipað hugtak  
se báldadoaba  
sv sidoordnat begrepp  
(Se side 18.)

nb **synonym**  
nn **synonym**  
da synonym  
en synonym  
fi synonymymi  
is samheiti  
se synonyma  
sv synonym  
(Se side 33.)

nb **term**  
nn **term**  
da term  
en term  
fi termi  
is íðorð  
se tearbma  
sv term  
(Se side 5 og 33.)

nb **termharmonisering**  
nn **termharmonisering**  
da termharmonisering  
en term harmonization  
fi termiharmonisointi  
is íðorðasamræming  
se tearbmaharmoniseren  
sv termharmonisering  
(Se side 34.)

nb **terminolog**  
nn **terminolog**  
da terminolog  
en terminologist  
fi terminologi  
is íðorðafraeðingur  
se terminologa  
sv terminolog  
(Se side 13.)

nb **termpost**  
nn **termpost**  
da termpost  
en terminological entry  
fi termitietue  
is fletta  
se tearbmamearkkuš  
sv termpost  
(Se side 38.)

nb **tillatt term**  
nn **tillaten term**  
da godkendt term,  
tilladt term  
en admitted term  
fi sallittava termi  
is heimilað íðorð  
se dohkalaš tearbma  
sv tillåten term  
(Se side 33.)

nb **underbegrep**  
nn **underomgrep**  
da underbegreb  
en subordinate concept  
fi alakäsite  
is undirhugtak  
se vuolledoaba  
sv underordnat begrepp  
(Se side 17.)

# Nordterms organisasjoner

(se <http://www.nordterm.net/wiki>)

Nordterm er et samarbeidsforum for nordiske organisasjoner som beskjeftiger seg med terminologiarbeid, terminologitidanning og terminologiforskning. Les mer på Nordterms nettsted: <http://www.nordterm.net/wiki>. Kjernen i Nordterm består av følgende terminologisentre i de nordiske landene:

## **Sámi giellagáldu/Samisk språkkilde**

Sámediggi/Sametinget  
Ávjojárgeaidnu 50  
NO-9730 Kárášjohka/Karasjok  
E-post: [samediggi@samediggi.no](mailto:samediggi@samediggi.no)  
<http://www.sametinget.no/>

## **Stofnun Árna Magnússonar í íslenskum fræðum**

Neshaga 16  
ÍS-107 Reykjavík  
Island  
E-post: [idord@hi.is](mailto:idord@hi.is)  
<http://www.arnastofnun.is>

## **Sanastokeskus TSK Terminologicalentralen TSK**

Albertsgatan 23 A 12  
FI-00120 Helsingfors  
Finland  
E-post: [tsk@tsk.fi](mailto:tsk@tsk.fi)  
<http://www.tsk.fi>

## **Terminologicalentrum TNC**

Västra vägen 7 B, Terrassen  
SE-169 61 Solna  
Sverige  
E-post: [tnc@tnc.se](mailto:tnc@tnc.se)  
<http://www.tnc.se>

## **Språkrådet**

Postboks 8107 Dep  
NO-0032 Oslo  
Norge  
E-post: [term@sprakradet.no](mailto:term@sprakradet.no)  
[post@sprakradet.no](mailto:post@sprakradet.no)  
<http://www.sprakradet.no>  
<http://www.språkrådet.no>

## **Terminologigruppen**

c/o DANTERMcentret  
Dalgas Have 15  
DK-2000 Frederiksberg  
Danmark  
E-post: [danterm@cbs.dk](mailto:danterm@cbs.dk)  
<http://www.danterm.dk>

# Referanser til aktuelle standarder

I dette heftet beskrives kort de metodene som blir brukt i terminologiarbeid. Mer detaljerte opplysninger er å finne blant annet i flere standarder som er utarbeidet av ISO/TC 37 (med ansvarsområdet *terminologi og andre språk- og innholdsressurser*). Se oversikten nedenfor.

## Standarder om prinsipper og metoder i terminologiarbeid

- NS-ISO 704:2009 Terminologiarbeid – Prinsipp og metoder [Språk: norsk]
- ISO 860:2007 Terminology work – Harmonization of concepts and terms
- NS-ISO 1087-1:2000 Terminologiarbeid – Ordliste – Del 1: Teori og anvendelser [Teksten er ikke oversatt til norsk, men det er tatt inn et nasjonalt tillegg med termer (ikke definisjoner) på bokmål og nynorsk.]

## Standarder om utarbeiding og utforming av terminologisamlinger

- NS-ISO 639-1:2002 Koder for representasjon av navn på språk – Del 1: Tobokstavskode [Språk: engelsk]
- NS-ISO 639-2:1998 Koder for representasjon av navn på språk – Del 2: Trebokstavskode [Språk: engelsk]
- NS-ISO 639-3:2007 Koder for representasjon av navn på språk – Del 3: Trebokstavskode for omfattende dekning av språk [Språk: engelsk]
- NS-ISO 10241-1:2011 Terminologiske oppslag i standarder – Del 1: Generelle krav og presentasjonseksempler [Språk: engelsk]
- ISO 12199:2000 Alphabetical ordering of multilingual terminological and lexicographical data represented in the Latin alphabet
- ISO 12615:2004 Bibliographic references and source identifiers for terminology work
- NS-ISO 12616:2002 Oversettelsesrettet terminografi [Språk: norsk]
- ISO 15188:2001 Project management guidelines for terminology standardization

## **Standarder om datamaskinell støtte på terminologi-området**

- NS-ISO 639-4:2010 Koder for representasjon av navn på språk – Del 4: Generelle prinsipper for koding av representasjon av navn på språk og beslektede entiteter, og retningslinjer for anvendelse [Språk: engelsk]
- NS/ISO 1087-2:2000 Terminologiarbeid – Ordliste – Del 2: Data-maskinelle anvendelser  
[Teksten er ikke oversatt til norsk, men det er tatt inn et nasjonalt tillegg med termer (ikke definisjoner) på bokmål og nynorsk.]
- ISO 12620:2009 Terminology and other language and content resources – Specification of data categories and management of a Data Category Registry for language resources
- NS-ISO 16642:2003 Datamaskinelle anvendelser i terminologi – Rammeverk for tekstmerking av terminologi [Språk: engelsk]
- ISO 30042:2008 Systems to manage terminology, knowledge and content – TermBase eXchange (TBX)

I Norge er det Standard Norge (<http://www.standard.no>) som gir ut og forvalter de fleste nasjonale, europeiske og internasjonale standarder. Flere av de internasjonale standardene ovenfor er fastsatt som norsk standard uten å være oversatt til norsk.

**Standard Norges termdatabase *SNORRE*, med terminologi fra standardiseringsarbeid, er allment tilgjengelig på [www.termbasen.no](http://www.termbasen.no).**

# Termleia

## Organisere arbeidet

- 1 Opprett en arbeidsgruppe med fra fem til åtte fagekspert.
- 2 Kontakt en erfaren terminolog som kan bistå gruppen. Arbeidet vil da gå raskere, og kvaliteten på det endelige resultatet blir bedre.
- 3 Innhent opplysninger om prinsipper, metoder og framgangsmåter for terminologiarbeid. Internasjonale standarder fra ISO/TC 37 inneholder nyttige opplysninger.
- 4 Arranger et innføringskurs i praktisk terminologiarbeid for alle deltakerne i gruppen.
- 5 Bestem målgruppe, og vurder dens behov.
- 6 Avgrens fagområdet. Bestem hvilke underområder som skal tas med, og hvilke som skal utelates.
- 7 Bestem hvilke språk som skal være med.
- 8 Få tak i ordlister og andre relevante dokumenter som er utgitt på det aktuelle fagområdet.
- 9 Få tak i tekster der relevante begreper kan identifiseres.  
MERK: Alle typer kildemateriale kan inneholde nyttige opplysninger.
- 10 Vurder om kildematerialet er pålitelig og relevant. Oversatt materiale må benyttes med forsiktighet.
- 11 Bestem hvor mange begreper som skal tas med.
- 12 Sett opp en detaljert tidsplan.
- 13 Velg termpostformat og hensiktsmessig datamaskinell støtte for registreringen.

## Registrere og strukturere opplysningene

- 14 Analyser kildematerialet, og identifiser begreper som tilhører fagområdet.
- 15 Ekserper og registrer termer, definisjoner og andre relevante opplysninger om begrepene fra kildematerialet. Konsulter fagekspert.

- 16 Velg ut de begrepene som skal være med, og strukturer dem i begrepssystemer. Tegn begrepsdiagrammer. Kontroller og korrigjer utelatelser i eller overlapping mellom systemene.

MERK: Ved flerspråklig terminologiarbeid bør begrepssystemene struktureres atskilt for hvert språk.

### Definere begrepene

- 17 Følg begrepssystemene når definisjonene skrives. I generiske begrepssystemer bygger definisjonen på det nærmeste overbegrepet. I partitive og assosiative begrepssystemer kan allmennord benyttes om nødvendig. Eksempler på nyttige ord er *egenskap, virksomhet, vitenskap, innretning, prosess og system*. Nyttige ordkombinasjoner er *del av, element i, komponent i*, som angir partitive relasjoner, og *resultat av, produkt framstilt ved*, som angir assosiative relasjoner. Resten av definisjonen beskriver hvordan begrepet skiller seg fra beslektede begreper i samme system.
- 18 Bruk sitater fra standarder eller andre pålitelige kilder når det er mulig. Oppgi kilden i hakeparentes, f.eks. [ISO 2382-1:1993].
- 19 Skriv eller gjengi definisjoner som gir begrepet riktig plass i begrepssystemet. Hvis det er nødvendig å omformulere en definisjon som er hentet fra en autoritativ kilde, må det gjøres med forsiktighet så definisjonens innhold eller omfang ikke blir endret.
- 20 Skriv definisjoner som er tilpasset målgruppen. Personer som ikke er fagfolk, vil ikke kunne dra nytte av svært tekniske faguttrykk, for eksempel matematiske formler. På den andre siden vil en definisjon *uten* fagspesifikke opplysninger ikke tilfredsstille en fageksperts behov.
- 21 Erstatt ikke definisjoner med illustrasjoner.
- 22 Beskriv bare ett begrep i hver definisjon. Begreper som må forklares, skal defineres i egne termposter og ikke i definisjonen av et annet begrep.

### Unngå feil i definisjonene

- 23 Skriv ikke definisjoner som er for vide eller for snevre. Ta med bare de kjennetegnene som er nødvendige for å identifisere begrepet. Tilleggsopplysninger kan angis i en merknad eller i et eksempel.



- 24 Unngå å skrive definisjoner som gjelder bare under bestemte forhold. Oppgi om nødvendig fagområdet for definisjonen for å unngå misforståelser. Dette er særlig viktig når en term viser til flere enn ett begrep, for eksempel *leder* (<elektronikk>) og *leder* (<administrasjon>).
- 25 Benytt ikke termen selv eller en morfologisk variant av den i definisjonen av begrepet (indre sirkel).
- 26 Skriv ikke definisjoner der begreper defineres ved hjelp av hverandre (ytre sirkel).
- 27 Skriv definisjoner som beskriver hva begrepet er, ikke hva det *ikke* er.

### Formulere definisjonene

- 28 Skriv kort og konsist.
- 29 Benytt bare termer som er selvforklarende for målgruppen eller definert andre steder i samme termliste, og bruk for øvrig vanlige ord fra allmennspråket.
- 30 Benytt anbefalte termer for å vise til begreper som alt er definert.
- 31 Benytt samme ordklasse i definisjonen som i termen, dvs. bruk et verb som hovedord når et verb skal defineres, et substantiv når et substantiv skal defineres, osv.
- 32 Kontroller den språklige utformingen av definisjonen. Begynn med liten bokstav, og avslutt uten punktum. Om hovedordet i definisjonen er et substantiv, skal det stå i entall og vanligvis i ubestemt form uten artikkel.

### Velge termer

- 33 Vurder termene, og grupper dem i for eksempel *anbefalt term*, *frarådet term* og *foreldet term*.
- 34 Finn ekvivalenter hvis termlista er flerspråklig, og oppgi graden av ekvivalens.
- 35 Hvis en term benyttes for flere enn ett begrep («har flere enn én betydning») på det aktuelle fagområdet, før da opp hvert begrep i en egen termpost (og gi ev. termene ulikt nummer).

## Slutføre arbeidet

- 36 Bestem termpostenes utforming og innbyrdes rekkefølge.
- 37 Skriv innledning til termlista, og sett opp stikkordregister.
- 38 La ytterligere fageksperter kontrollere arbeidet. La en språk-ekspert gå gjennom termlista om det ikke har deltatt språkfolk i arbeidsgruppen.

I praksis utføres mange av disse trinnene i arbeidsprosessen samtidig.





A series of horizontal lines for writing, consisting of 24 parallel lines spaced evenly down the page.





Termlosen er den norske oversettelsen av Heidi Suonuutis Guide to Terminology, som er publikasjon nummer 8 i skriftserien til Nordterm, samarbeidsforumet for nordiske organisasjoner som beskjeftiger seg med terminologiarbeid, terminologiutdanning og terminologiforskning. Heftet gir en grunnleggende innføring i begrepsanalyse og terminologiarbeid. Forhåpentlig kan denne norske utgaven bidra til å stimulere interessen for arbeid med terminologi i Norge. Målgruppen er alle som er interessert i terminologi og fagspråk. Ikke minst vil fagfolk og (fag)oversettere kunne ha utbytte av innholdet. Heftet egner seg godt som en innføring i emnet for studenter, innenfor både tekniske og humanistiske fag.

tre

Språkrådet<sup>•</sup>

Oslo 2015



9 788299 726610

ISBN 978-82-997266-1-8  
ISSN 1100-9659